Butlletí municipal - octubre i novembre 2024

La Canonja Informa

102

Serveis de l'Ajuntament

OFICINES
Carrer Raval, 11 ☎ 977 543 489
De dilluns a divendres de 8.30 a 13.30 h
Tardes dels dilluns i dels dijous de 17 a 19 h
Setmana Santa, agost i període de Nadal: Tardes tancat
www.lacanonja.cat

URBANISME
Carrer Raval, 11 ☎ 977 543 489
Àrea administrativa: de dilluns a divendres de 8.30 a 13.30 h
Arquitecte municipal: dilluns, dimecres i divendres al matí, amb cita prèvia al telèfon 977 543 489

ESCOLA D'ADULTS
Plaça del Castell, 1. (Entrada pel c. Masricart)
696 157 973
Atenció al públic: dimecres i divendres de 12 a 13 h.
escolaadults@lacanonja.cat

SERVEIS SOCIALS
Carrer Raval, 8 ☎ 977 546 100
Concertar cita prèvia els matins de dilluns a divendres de 9 a 13 h
ssocials@lacanonja.cat

PROGRAMA GENT GRAN ACTIVA
977 546 100
Informació al carrer Raval, 8
ssocials@lacanonja.cat

CENTRE OBERT DE LA CANONJA
Bisbe Miquel Domènech i Veciana, 1
977 545 018 - 682 013 186
centreobert@lacanonja.cat

EDIFICI ÈPOCA
Rambla 15 d'abril ☎ 877 00 29 49
CAFETERIA
De dilluns a divendres de 8 a 23 h.
Dissabtes de 9 a 15.30 i de 18.30 a 00.30 h.
Diumenges tancat.
624 920 890

GUÀRDIA MUNICIPAL
Carrer Raval, 6
977 548 081 - 606 239 911
guardiamunicipal@lacanonja.cat
@lacanonja112

PROTECCIÓ CIVIL
Carrer Raval, 6
977 551 256
protecciocivil@lacanonja.cat
@PCanonja

SERVEIS PÚBLICS I BRIGADA MUNICIPAL
Camí de s/n 977 050 099

POLIESPORTIU JOSEP CANADELL VECIANA
Alcalde Marian Fonts i Ciurana, S/N
977 194 022
Feiners: de 8 a 22.15 h. Dissabtes: de 9 a 20 h.
poliesportiu@lacanonja.cat

CENTRE CULTURAL CASTELL DE MASRICART BIBLIOTECA PÚBLICA
Plaça del Castell, 1. (Entrada pel c. Masricart)
977 545 308
Matins de dilluns, dimecres i divendres de 9 a 13 h i tardes de dilluns a divendres de 16 a 20 h..
biblioteca@lacanonja.cat
cultura@lacanonja.cat

ARXIU HISTÒRIC DE LA CANONJA
Per concertar cita: 977 54 34 89
arxiucomarcal@tarragones.cat

JUTJAT DE PAU I REGISTRE CIVIL
Plaça del Castell, 1. (Entrada pel c. Masricart)
Demanar cita prèvia:
977 54 53 08 / 699 37 92 19
Matins de dilluns, dimecres i divendres de 9 a 13 h i tardes de dimarts i dijous de 16 a 19 h.
jutjatdepau@lacanonja.cat

PUNT D'INFORMACIÓ JUVENIL (PIJ) I ESPAI JOVE
Carrer Raval, 25
977 194 039 - 625 063 133
joventut@lacanonja.cat
Pij la Canonja
@pijlacanonja

ORFEÓ CANONGÍ TEATRE MUNICIPAL
Plaça Mestre Gols, 4
877 002 354
cultura@lacanonja.cat

Telèfons d'interès
AMPA de l'Escola La Canonja 977541540
Camp de Futbol 977206358
CAP de Bonavista ..... 977529497 / 977551096
CAP de La Canonja 977556678
Correus 977546712
Emergències 112
Escola La Canonja 977545627
Farmàcia Escoda ..... 977548083 / 977545090
Farmàcia Òptica Miró 977546060
IES Collblanc 977551716
Llar d'infants M. Déu de L'Esperança ... 977550550
Tanatori Municipal Tarragona 977550020
Veterinari 977544907

Autobusos de Tarragona
Empresa Municipal de Transports Públics de Tarragona
LÍNIA 3: La Canonja – Torreforta – Tarragona
LÍNIA 30: La Canonja – Tarragona
LÍNIA 72: Línia nocturna
emtanemambtu.cat
900 365 114

Deixalleria Municipal
Camí de la Coma, s/n
De dimarts a divendres de 9 a 13 h i de 15 a 18 h.
Dissabte : de 10 a 13 h i de 15 a 18 h.
Diumenge: de 9 a 15 h
637 262 759

Deixalleria Mòbil
Avinguda del Sector Nord
Rambla de les Garrigues (alçada del c. Collblanc)
Cada dijous de 8 a 19 h.

Servei de recollida de mobles vells i andròmines
Cada dilluns al vespre. Cal demanar el servei amb antelació al telèfon 977 543 489

Cementiri Municipal
Dissabtes de 10 a 13 h. Diumenges de 9 a 13 h.
Ampliació de l'horari d'obertura del cementiri per Tots Sants:
- del 28 al 31 d'octubre de 9 a 18 h.
- 1 i 2 de novembre de 9 a 20 h.
- 3 de novembre de 9 a 13 h.

BASE Gestió d'Ingressos
Carrer Raval, 17 baixos
977 54 66 43 - Fax 977 54 32 93
Dimarts i dijous de 9 a 14 h.
o.canonja@base.cat www.base.cat

Ús de l'skatepark
Del 15 d'octubre al 24 de març: de 10 a 21 h.
Del 25 de març al 14 d'octubre: de 10 a 23 h.

www.lacanonja.cat

Busquem solucions

Aprofito aquestes línies per a abordar un tema que pot generar dubtes i inquietuds a les famílies canongines, com serà la pujada de la taxa d'escombraries per l'any que ve.

L'any 2022, es va aprovar l'anomenada Llei de residus i sòls contaminats per a una economia circular, que adaptava la nostra normativa a una directiva de la Unió Europea que té l'objectiu molt clar: "qui contamina paga". D'aquesta manera, obliga els ajuntaments a establir una taxa d'escombraries no deficitària que permeti implantar sistemes de pagament per generació i que reflecteixi el cost real de la recollida, transport, tractament i gestió dels residus. I això, a tot tardar, ha d'estar implantat l'abril del 2025. Per tant, tots els ajuntaments hem d'actualitzar unes taxes que queden molt lluny de cobrir el cost real del servei. Fins ara, ha estat l'Ajuntament qui ha sufragat gran part d'aquest cost, però ara això no serà possible. Entenem que aquest augment pot suposar un esforç addicional per a moltes famílies, i és la nostra responsabilitat com a govern local buscar solucions que alleugin aquesta càrrega.

És per això que, després d'una anàlisi exhaustiva de la nostra situació financera i en un esforç per mantenir sempre l'equilibri en els comptes municipals, hem decidit implementar una reducció en l'Impost sobre Béns immobles (IBI) del 23%. Aquesta mesura té com a objectiu compensar l'increment en la taxa d'escombraries, de manera que puguem continuar garantint els serveis essencials que tots mereixem sense que això afecti de manera desproporcionada als nostres ciutadans. Hem de pensar que fins ara, el ciutadà ha assumit tan sols al voltant del 36% del cost real de la recollida de residus i des de l'Ajuntament hem esperat al màxim per pujar aquesta taxa i que les famílies no haguessin de tocar la seva butxaca per fer-hi front. Ara ja no podem esperar més, ja que s'ha de donar compliment a la llei 7/2022, de 8 d'abril.

La reducció de l'IBI serà efectiva a partir del pròxim exercici fiscal i es traduirà en un alleujament significatiu per a les llars de la nostra localitat. Creiem fermament que és fonamental fer costat a les nostres famílies, especialment en temps en els quals l'economia pot ser un desafiament.

A més, vull assegurar-vos que aquesta decisió no comprometrà la qualitat dels serveis que oferim. Continuarem treballant per a mantenir i millorar la neteja i la cura del nostre entorn, així com per a fomentar una gestió sostenible dels residus.

Agraeixo la vostra comprensió i suport en aquest procés.

LA CANONJA INFORMA. Núm. 102, octubre i novembre de 2024
Alcalde: Roc Muñoz Martínez | **Direcció:** Salvador Ferré Budesca | **Coordinació:** Laia Carulla Olivan | **Redacció:** Ajuntament de la Canonja | **Col·labora:** Mercè Veciana | **Fotografia:** Ajuntament de la Canonja | Alberich Fotògrafs | **Disseny original:** Laia Carulla Olivan | **Disseny i Producció:** Ortiga Rodríguez Impressors | **Edició:** Ajuntament de la Canonja, Raval 11 (la Canonja), Tel: 977 54 34 89, ajuntament@lacanonja.cat, www.lacanonja.cat | **Tirada:** 2.750 exemplars. Distribució gratuïta. Prohibida la venda.

Els escrits del butlletí són responsabilitat de l'Ajuntament de la Canonja excepte aquells que són signats pels autors.

Sumari

Serveis 2
Editorial 3
Ha estat notícia 4-7
Festa Major 8 i 9
Actualitat 10-11
Serà notícia 12-16
En bloc 17
Grups municipals 18
Agenda 19

La primera tinent d'alcalde, Lucía López Cerdán, delegada del Govern de la Generalitat a Tarragona

La primera tinent d'alcalde de la Canonja, Lucía López Cerdán, ha estat nomenada delegada del Govern de la Generalitat a Tarragona, substituint a Àngel Xifré Rierol (ERC).

Lucía López ha exercit un paper actiu en la política local i regional des de la seva entrada en les Joventuts Socialistes de Catalunya (JSC) a l'any 2008, on va militar fins al 2023. Nascuda a Tarragona el 1990 és graduada en Turisme per la URV i tècnica superior d'agències de viatge. Actualment és la primera tinent d'alcalde de l'Ajuntament de la Canonja, on és responsable de les àrees de Seguretat Ciutadana i Protecció Civil.

Al 2013, López Cerdán va assumir el càrrec de regidora a l'Ajuntament de la Canonja, funció que ha exercit des de llavors, essent responsable, al llarg d'aquests anys i en diverses èpoques, de les àrees de Joventut, Ensenyament, Ocupació, Seguretat Ciutadana, Protecció Civil, Comunicació Social i Indústria i Turisme. Des del 2018 fins al seu recent nomenament ha treballat al Gabinet del subdelegat del Govern d'Espanya a Tarragona. Al llarg de la seva trajectòria en el PSC, ha ocupat diversos càrrecs de responsabilitat, incloent-hi la secretaria d'Igualtat de la Comissió Executiva de les Joventuts Socialistes de les Comarques Tarragonines entre 2016 i 2018, i la secretaria de Política Municipal de l'Executiva Nacional de les JSC entre 2018 i 2021.

Al 2011, es va unir al Partit dels Socialistes de Catalunya (PSC), i a l'any següent va ser nomenada secretària de Joventut en l'executiva de l'agrupació local del PSC de la Canonja, càrrec que va ocupar fins el 2017. Des del 2017 al 2024, Lucía López ha estat la primera secretària de l'Agrupació local del PSC de la Canonja. En l'actualitat ostenta el càrrec de secretària d'organització la Comissió Executiva de la Federació del Camp de Tarragona del PSC i és també consellera nacional del partit, exercint un rol significatiu en l'estructura organitzativa del partit a la regió.

Canvis en el Cartipàs municipal

L'alcalde Roc Muñoz ha modificat el cartipàs municipal per reorganitzar les delegacions específiques després del nomenament de Lucía López com a delegada del Govern. Així doncs, Lucía López seguirà sent primera tinent d'alcalde amb l'àrea de Seguretat Ciutadana i Protecció Civil; Salvador Ferré Budesca, assumirà l'àrea de Comunicació Social; Lídia Muñoz Granados, l'àrea de Turisme; i alcaldia l'àrea d'Indústria.

El Club Futbol Canonja i el judoka David García reconeguts en els Premis Esportius del Tarragonès

L'OCTM – Orfeó Canongí Teatre Municipal va acollir, el vespre del 4 d'octubre, la gala de lliurament dels Premis i de la Beca Avriga Fvscvs 2024, a la seva setzena edició, que atorga anualment el Consell Esportiu del Tarragonès, amb l'objectiu de fer un reconeixement públic del treball i de la dedicació a la promoció de l'esport i de l'activitat física en edat escolar i per a tothom a la comarca. Un esdeveniment que s'ha convertit en tot un referent dins i fora del Tarragonès, amb una alta participació de diferents agents de tots els àmbits de la xarxa esportiva del territori.

Per part de la Canonja, el president del Club Futbol Canonja, Fernando Mañé Bofarull, va recollir el reconeixement a l'equip canongí per assolir l'ascens a primera categoria catalana, durant la temporada 2022/23, que ha fet que durant l'any 2024 hagi pogut celebrar el seu 100è aniversari a la màxima categoria de la seva història, consolidant-se per tal de poder assolir més èxits en anys vinents.

Excepcionalment, en ser any olímpic, des del consell esportiu també s'ha volgut retre un més que merescut reconeixement als quatre esportistes del Tarragonès que tan meritòriament han representat el nostre esport als JJOO París 2024, entre ells el judoka canongí, David García.

Un brindis per la cervesa artesana a la Canonja

La segona edició de la FiraBirra reuneix prop de 2.000 persones a l'aparcament del Mas de l'Abeurador

La segona edició de la Fira de Cervesa Artesana, celebrada el passat dissabte a l'aparcament del Mas de l'Abeurador, ha estat un èxit rotund, atraient a centenars d'amants de la cervesa artesana a la Canonja. Durant tot el dissabte, prop de 2.000 persones van passar per la FiraBirra a degustar la gran varietat de cerveses que portaven les sis cerveseries artesanals participants. N'hi havia per a tots els gustos: des de negres, de malta, Lager, IPA, sense alcohol, sense gluten, torrades, afruitades... "El que s'ha demostrat és que l'esdeveniment s'ha consolidat com un punt de trobada per als aficionats i productors del Camp de Tarragona", comenta la regidora de Promoció Econòmica, Lidia Muñoz, que juntament amb el Celler del Pallol i BASF són els organitzadors de l'esdeveniment.

"Estem encantats amb la resposta del públic", apunta Lidia Muñoz. "La fira no sols ha estat una plataforma perquè els cervesers artesanals mostrin el seu treball, sinó també un espai perquè la gent de fora conegui la Canonja i d'alguna manera dinamitzar els negocis locals".

L'esdeveniment també va comptar amb música en viu, de la mà del "Encanto de Loco" i vàries food trucks que oferien menjar i altres begudes, creant un ambient festiu i acollidor. Les cerveseries participants: Boixets Beer, La Surfera Craft Beer, La Vermella de Salomó, Sister Craft Beer, Cerveses Ponent i la Renaixença, moltes d'elles petites empreses locals, van reportar un augment significatiu en les vendes i un gran interès per part dels consumidors. "És increïble veure com la gent s'interessa per la cervesa artesanal i fa costat als productors locals", comentaven els mateixos cervesers. "Esdeveniments com aquest són vitals per a la nostra indústria i per a fomentar la cultura cervesera en el nostre territori".

La Fira de Cervesa Artesana no sols ha estat un èxit en termes d'assistència i vendes, amb més de 6.000 tiquets venuts i gairebé 2.000 gots, sinó que també ha contribuït a enfortir la comunitat local i a promoure el consum responsable de cervesa artesanal. Els organitzadors ja estan treballant en la planificació de la pròxima edició que incorporarà alguna novetat.

Més de 200 persones participen en el I Aplec de Sardanes a la Canonja

La Canonja va celebrar aquest passat dissabte el I Aplec de Sardanes en el seu municipi, juntament amb la col·laboració del Casal Tarragoní. La Cobla Cossetània es va encarregar de la part musical, mentre que el Casal Tarragoní i el grup de sardanes de l'Ajuntament de la Canonja van dinamitzar la trobada.

El resultat final va ser tot un èxit, amb més de 200 persones que es van reunir a la Rambla 15 d'abril per a ballar la dansa més popular i típica de Catalunya. Els municipis convidats van ser: Reus, Tarragona, la Selva del Camp, Riudoms, Vila-seca, els Garidells, la Ràpita, la Secuita, Salou, Benissanet, la Morera de Montsant i Rasquera.

La regidora d'Acció Social i Ciutadania, Paqui Márquez, destacava el bon ambient que es va crear durant tot l'aplec. "Ha estat una oportunitat meravellosa perquè els amants de la sardana, tant els més experimentats com aquells que s'inicien en aquest art, es reuneixin i comparteixin la seva passió. Estem molt satisfets de com ha anat la primera trobada de sardanes, ja que han participat moltes colles que van venir de tota la província de Tarragona.

L'OCTM acull "Jo Travesti", dins del Festival Internacional de Teatre de Tarragona

El passat 30 d'agost, a l'OCTM es va representar amb un notable èxit d'assistència l'obra teatral *Jo Travesti* amb l'actor tarragoní Roberto G. Alonso. El públic va oferir una gran ovació a l'artista, que va recollir, emocionat per poder actuar a prop de casa seva, l'afecte de totes les persones assistents.

D'aquesta manera, l'Ajuntament de la Canonja, ha participat per segona vegada al FITT – Noves Dramatúrgies, una col·laboració amb voluntat de fer territori i apropar propostes culturals de primer ordre al nostre poble.

El curt "La piscina vacía" guanyadora del Frame

El curtmetratge *La piscina vacía,* del director manxec Pablo Conde, va resultar guanyador al Festival de Curtmetratges Frame Film Festival que s'ha portat a terme al nostre poble els dies 27 i 28 de setembre.

El guanyador, que passa a la final que es portarà a terme el mes de gener a l'auditori de la Diputació de Tarragona, va haver de competir amb un total de 20 curtmetratges que es van projectar al Teatre Municipal. El seu caràcter tragi-còmic i l'actualitat del seu argument, va atorgar-li un seixanta per cent dels gairebé 310 vots.

El festival, amb una àmplia participació de pobles del Camp de Tarragona i Terres de l'Ebre, és el tercer any que arriba a la Canonja on cada cop té més adeptes.

Si ets nouvingut/da al municipi això t'interessa!

El Servei d'Acollida Itinerant del Consell Comarcal del Tarragonès, ofereix informació i acompanyament a les persones nouvingudes al municipi. Facilitant la informació del municipi i comarca, orientació en estrangeria, tràmits d'estrangeria, acompanyament en el procés de reagrupament familiar i informació dels cursos d'acollida, comprensió lectora i grups de conversa activa en català.

Concretament, des del Servei de Primera Acollida Itinerant et donen suport en:

- Informació del municipi, comarca i accés als serveis.
- Orientació específica d'estrangeria i tràmits municipals d'estrangeria; informe d'arrelament social, informe d´adequació de l'habitatge per a reagrupament familiar, informe d'integració i informe d'adequació de l'habitatge per renovació.
- El procés de reagrupament familiar.
- Com accedir al" Curs per assolir el Certificat d´Acollida" que atorga la Generalitat de Catalunya. El certificat és un requisit per a regularitzar-te.
- Com accedir al "Grup de suport i seguiment de les persones acreditades amb el certificat d´acollida fins la regularització"
- Com accedir al "Curs de comprensió lectora i reforç en la preparació dels tests per passar la teòrica del carnet de conduir a l'autoescola.
- Com accedir als grups de conversa activa en català.
- Com accedir i participar a les activitats del municipi.

Demana cita i t'informaran!
Contacta:

- a través d'aquest formulari.
- plainclusiotarragones@gmail.com
- 611 607 159

La Gent Gran es mou

El projecte de Gent Gran Activa de la Canonja, un any més, ha superat el nombre de participants. Dues-centes trenta persones s'han inscrit per a fer algunes de les activitats ofertes com senderisme, informàtica, ball, manualitats, taller d'estimulació cognitiva, taitxí, gimnàstica, sardanes, sevillanes i teatre.

El 26 de setembre es va dur a terme la sessió informativa a l'edifici Època on van assistir més de 200 persones per a informar-se de les activitats, dels horaris i conèixer a les dues noves professores, Eli Pérez, la de gimnàstica, i la Fer Galland, que tornarà a dirigir la coral de la Gent Gran, substituint a Eva Puig i Mercè March que han compartit els seus coneixements i moments molt bonics amb les persones participants a les activitats.

L'alumnat de 4t de primària visita l'Ajuntament

El 3 d'octubre, l'alcalde Roc Muñoz i el regidor d'Ensenyament, Miki Pérez, van rebre uns convidats d'excepció al saló de plens. Els alumnes de quart de primària de l'Escola la Canonja van visitar l'Ajuntament per conèixer més de prop la feina que es fa des de la Casa Consistorial. L'alumnat es va mostrar interessat per temes de medi ambient, de participació ciutadana, pels nous projectes del municipi, així com d'aspectes més personals de l'alcalde, com per exemple si li agrada la seva feina o què li hagués agradat ser si no fos alcalde.

La Coral dels Estels de l'Escola la Canonja: un projecte musical ple d'il·lusió

A l'Escola la Canonja, el segon curs de primària dona vida a un projecte musical molt especial: **la Coral dels Estels**. Aquesta iniciativa va néixer el curs passat amb l'alumnat que cursava segon llavors i, ells mateixos, després de debatre molts noms i de fer moltes votacions, li van posar el nom. Aquest nom anirà passant cada curs als nens i nenes que facin segon i que conformaran la coral.

Una iniciativa amb ànima educativa
Les mestres de música de l'escola han posat en marxa aquest projecte amb l'objectiu de potenciar habilitats artístiques i emocionals en els infants. La Coral dels Estels no només se centra en l'aprenentatge tècnic del cant, sinó també en valors com la cooperació, l'esforç i el respecte mutu. A més, el fet de cantar en grup permet que els alumnes desenvolupin una capacitat d'escolta activa i aprenguin a coordinar-se amb els seus companys.

Cada assaig és un moment de diversió i aprenentatge, on els petits cantaires es preparen per oferir el millor de si mateixos en actuacions que omplen de màgia l'entorn escolar. Des de nadales fins a cançons de primavera, cada temporada aporta noves peces per aprendre i gaudir. Aquest curs, a més a més, ens alegra saber que participarem en el projecte de La Clika, que farà el nostre repertori encara més ric.

Actuacions i compromís comunitari
Un dels moments més esperats per la Coral dels Estels són les actuacions davant les famílies, el poble i l'escola. Cada any, els petits cantaires preparen diversos concerts, entre els quals destaca l'encesa de llums de Nadal i, enguany la cantata de La Clika, a més d'algun altre concert que puguin fer per als companys i companyes de l'escola. Aquestes actuacions no només serveixen per mostrar el treball realitzat, sinó també per connectar amb el públic i donar sentit a tota la feina realitzada durant les classes.

Una llavor que seguirà creixent
Tot i que la Coral dels Estels es focalitza en l'alumnat de 2n curs, l'Escola la Canonja espera que aquesta experiència planti la llavor de l'amor per la música en els seus alumnes, una passió que poden seguir desenvolupant en futurs cursos o activitats extraescolars. De fet, aquest curs des de l'escola es donarà inici a una Coral extraescolar enfocada a nens i nenes una mica més grans on l'alumnat que s'apunti podrà gaudir d'altres tipus d'experiències i ampliar els seus coneixements musicals.

Tania Bujalance García
Mestra i directora de la Coral dels Estels de l'Escola la Canonja

La Festa Major no para de créixer

La Festa Major d'Estiu de la Canonja ha estat un èxit rotund, consolidant-se com un dels esdeveniments més esperats de la temporada. Enguany, el nombre de participants, de gent gaudint de la festa, ha superat totes les expectatives, amb centenars de veïns i forasters que han omplert els carrers d'alegria. I és que els últims quatre anys, el seguici canongí ha experimentat un creixement impressionant, amb el Mamut, els nanos Joan Alberich i Daina, la renovació del Mico, l'estrena de la roba dels gegants Bià i Esperança, i enguany amb la incorporació de la Mica i dels versots dels Diables que han encantat a petits i grans. Tot això gràcies, també, a la creació de la Coordinadora del Seguici, que amb la seva feina està aconseguint que l'animació sigui cada any més intensa.

La Festa Major de la Canonja no només celebra les tradicions, sinó que també mira cap al futur amb entusiasme i creativitat. Un autèntic símbol de cohesió i festa!

NO
No callem davant
les agressions sexistes
Si ho necessites, parla amb nosaltres
JO
DECIDEIX
4.3110 CNJ

MONTGRINS

QFB
LES QUE

CASA
CONSISTORIAL

Dona vida
a la Mica!
Dona vida
a la Mica!

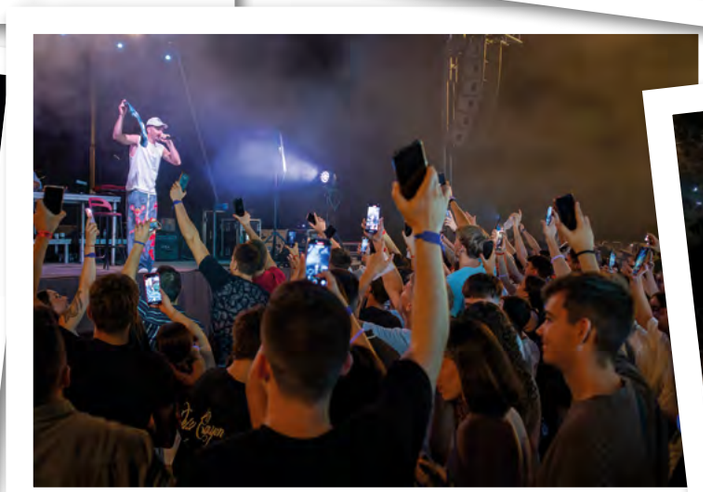

Homenatge a Antoni Brosa

El divendres 6 de desembre, a dos quarts de nou del vespre, al teatre municipal, el violinista d'arrels canongines Abel Tomàs es posarà al capdavant de l'Orquestra Camerata XXI per homenatjar un dels canongins més il·llustres i de més ressò internacional de la història recent: el violinista Antoni Brosa. Amb obres de Mozart, Beethoven i Britten entre d'altres, farem un recorregut per la vida d'un dels violinistes catalans més reconeguts del segle XX.

Les entrades, amb un preu de 10 euros, ja estan a la venda per Codetickets i al Castell de Masricart.

ENTRADES HOMENATGE ANTONI BROSA

EXPOSICIÓ: Antoni Brosa, el triomf de l'excel·lència

L'institut d'Estudis Canongins a través del projecte Memòria Canongina, que rep el suport econòmic de l'Ajuntament, presenta aquesta exposició del 29 d'octubre fins al 29 de novembre. L'acte d'inauguració tindrà lloc el dimarts dia 29 a les 19 h i, comptarà amb la presència de Daniel Blanch Ponce, pianista i president de l'associació Joan Manen. Daniel Blanch ha treballat i publicat la biografia més extensa del violinista canongí i ens parlarà de la seva exitosa trajectòria professional.

L'exposició organitzada amb motiu del 130è aniversari del seu naixement repassa la carrera d'aquest fill il·lustre de la Canonja. Disseccionada en sis àmbits la mostra es presenta com un aparador per aprofundir en el seu vessant humà i també professional. En el primer àmbit el visitant podrà veure la relació que va tenir amb la Canonja. Tot seguit es referencien els quartets i grups en els quals va fundar i participar. El tercer àmbit esmenta la gran relació que va tenir amb el compositor Benjamin Britten. Un altre àmbit mostra els enregistraments que va fer, tot i que Brosa fou molt contrari a enregistrar gravacions comercials, ja que era molt conscient que a cada interpretació es "recreava" l'obra i era irrepetible. En canvi, va ser un dels artistes que més va enregistrar per a emissions de ràdio a Anglaterra. Finalment, hi ha una secció dedicada a reproduir diversos articles publicats a la premsa catalana i també a la premsa internacional.

Teatre Km 0

Teatre de ben a prop, en aquest cas, Riudoms i la Selva del Camp són els punts d'origen de les obres teatrals que protagonitzen enguany el KM 0, una petita mostra del teatre que es fa al voltant del nostre poble.

En aquest cas, els dissabtes 9 i 16 de novembre, dues comèdies trepitjaran l'escena del Teatre Municipal. Dramèdia Teatre presenta Odiaràs el teu jefe (per damunt de totes les coses), on sis personatges fantasiegen en demanar un augment de sou. Un divertiment que té també el seu punt de crítica.

El dia 16, ens torna a visitar Clownic, que potser encara recordeu de la seva visita al saló d'actes de l'escola, convertit per a l'ocasió en la hilarant Hotel Flamingo. Ara, a l'OCTM, ens presentaran una divertida història a través de la tècnica del mim contemporani. La història d'en Tomàs. Un relat emotiu i entranyable a través d'una muntanya russa emocional on la comèdia i la tragicomèdia s'entrellacen.

No us perdeu cap de les dues obres. Podeu obtenir l'abonament al preu de 15 €.

ENTRADES TEATRE KM 0

L'Impossible torna amb més màgia de prop

A partir del dia 17 d'octubre, i durant tot el cap de setmana, es portarà a terme a la Canonja la dinovena edició del Festival de Màgia Impossible. Aquest festival, plenament consolidat al nostre poble, té la voluntat, un any més d'acostar el món de la màgia al públic canongí, però també, als aficionats a l'il·lusionisme de municipis del nostre voltant.

Enguany, amb la novetat de la màgia de prop, de Tony Montana, s'obriran els espectacles que tenen el seu espai a l'Orfeó Canongí, Teatre Municipal. Unes actuacions que tenen l'eix central a la Gran Gala Internacional de Màgia del divendres dia 18 i colofó final el dissabte 19 a les set de la tarda amb l'actuació de la Maga Amèlie.

Cal, però, tenir en compte tot el seguit d'espectacles que de manera gratuïta es portaran a terme als carrers del nostre poble, l'eix central serà la plaça d'Europa amb "Magia para reír", dissabte 19 a les 12 del migdia i Pepín i Tartiflette, diumenge a dos quarts d'una. Abans, però heu de participar en la cercavila amb sortida de la plaça del Castell que del grup Campi qui pugui ha preparat a partir d'un grup de presoners que preparen un gran cop a una misteriosa caixa forta. Vols saber el seu contingut? T'esperem a dos quarts de dotze a la plaça del Castell.

Les entrades als espectacles de l'OCTM ja estan a la venda a Codetickets i, tal com diu Salvador Ferré, regidor de cultura, us convidem a gaudir d'aquest cap de setmana tan especial, acompanyats un any més de la màgia, esperant, això sí, la celebració de la vintena edició de l'Impossible, que serà molt especial.

ENTRADES IMPOSSIBLE

Nova edició de la plantada popular a la Riera de la Boella

Un any més, l'Ajuntament de la Canonja convida la ciutadania a participar en la tradicional plantada popular a la Riera de la Boella, una activitat que es repeteix cada tardor amb la finalitat de restaurar el bosc de la riera mitjançant la plantació d'espècies autòctones. Aquesta acció contribueix a promoure la biodiversitat i a preservar el medi ambient local.

L'edició d'enguany tindrà lloc el proper **diumenge 17 de novembre**, amb inici de l'activitat a les 10 del matí des del parc dels Campsrodons. Els participants podran gaudir d'un esmorzar saludable i es demana que tothom porti el seu got reutilitzable. Aquesta jornada no només ofereix l'oportunitat de reconnectar amb la natura i adoptar pràctiques sostenibles, sinó que també és un punt de trobada per la comunitat. És un moment ideal per compartir amb la família i els amics mentre es contribueix a la protecció de l'entorn natural, deixant un llegat ambiental positiu per a les generacions futures.

Jornada de portes obertes al Refugi de la Plaça de la O

Aquesta tardor arrenca el primer cicle de "Què diu que fan? Escenaris de la Catalunya Sud", un projecte de la Xarxa Territorial de Tarragona del Sistema Públic d'Equipaments Escènics i Musicals (SPEEM), per a promoure la promoció cultural en aquest territori a través d'un circuit de gires amb la complicitat de la Diputació de Tarragona.

Enguany, el cicle girarà al voltant de la memòria històrica, amb el títol "Veus i silencis de la memòria" amb una programació de setze activitats en quinze municipis del territori que inclouen: el Vendrell, Tarragona, Reus, Cambrils, Valls, Mont-roig, Alcover, Amposta, Alcanar, Tortosa, Riudoms, Vandellós-Hospitalet, la Canonja, el Morell i la Ràpita.

La Canonja participa en aquest cicle amb l'obertura del refugi de la plaça de la O el divendres dia 25 d'octubre. Totes aquelles persones que vulguin realitzar la visita lliure, poden venir aquell divendres a la plaça de la O a partir de les 18.30 fins a les 20.30 h, que serà l'hora de tancament del refugi.

En les properes setmanes podrem estrenar la nova plaça Catalunya

Les obres de remodelació de la Plaça Catalunya quedaran definitivament acabades en les properes setmanes. Fins al moment de tancar aquest butlletí, s'han finalitzat per complet els paviments, la il·luminació i el mobiliari urbà i només manca l'execució del tancament d'accés al refugi antiaeri, el qual quedarà temporalment tancat a l'espera d'un condicionament interior que s'abordarà en un futur.

Teatre i reflexió pel Dia Internacional per l'Erradicació de la Violència vers les Dones

El 25 de novembre és el Dia Internacional per l'Erradicació de la Violència vers les Dones, per aquest motiu, l'Ajuntament de la Canonja i l'entitat canongina feminista La Mirada Violeta estan preparant actes per a fer encara més visible i denunciar fermament la violència que s'exerceix sobre les dones a tot el món.

Des de la regidoria de Polítiques Feministes, s'ha programat pel 24 de novembre, a les 7 de la tarda a l'OCTM, l'obra de teatre Ludere. La companyia de teatre InHabitants ens presenta una obra que, prenent com a punt de partida el conte de la Caputxeta Vermella, aborda el tema de l'assetjament sexista per donar peu a la reflexió i al debat. Sovint, als relats populars, apareixen realitats esfereïdores, violència normalitzada, estereotips i missatges controvertits. En el cas de la Caputxeta, culpem a la nena de ser devorada pel llop, d'anar per un camí poc segur o parlar amb desconeguts. Acostumem a fer el mateix amb les víctimes d'agressions sexuals, culpant-les d'anar soles, malvestides o per zones perilloses.

L'entrada és gratuïta amb reserva prèvia de 5 euros, que es tornarà un cop validada l'entrada. Aquesta reserva es pot fer des de Codetickets o al Castell de Masricart.

Cursos de primers auxilis i suport vital

La regidoria de Salut, de la mà de la Creu Roja, està planificant dur a terme un curs de Primers Auxilis Bàsics i un de Suport Vital Bàsic amb DE, aquest trimestre.

Entre les situacions imprevistes que en la nostra societat comporten riscos vitals destaquen les associades a cardiopaties coronàries. La supervivència de les persones afectades depèn d'un diagnòstic ràpid i un tractament immediat. Els DEA són dispositius mèdics que permeten identificar-les i, per les seves característiques, poden ser utilitzats per personal no mèdic degudament format per al seu ús, fins a l'arribada de serveis mèdics especialitzats. Saber aplicar els protocols de Suport Vital Bàsic i utilitzar l'aparell DEA és l'objectiu del curs de 6 hores de Suport Vital Bàsic amb DEA.

El curs de Primers Auxilis Bàsics és una formació de 4 hores, que té l'objectiu de dotar als participants dels coneixements teòrics i habilitats necessàries per donar una resposta inicial i eficaç que permeti mantenir la víctima en les millors condicions possibles fins a posar-lo en mans d'equips amb un nivell de coneixements més alts.

Quan es tanquin les dates dels cursos es publicarà tota la informació a la pàgina web i a les xarxes socials municipals.

Comencen les obres de rehabilitació de la façana del Centre Cívic

Les obres de rehabilitació de la façana del Centre Cívic començaran la segona setmana d'octubre i, en primer lloc, s'abordarà la façana nord, que és la de la plaça Europa. Els primers treballs consistiran en el muntatge de la bastida i, un cop estigui muntada, es farà el reconeixement de les instal·lacions que hi ha per a poder retirar les que han quedat obsoletes. A continuació, les obres preveuen el repicat dels morters de revestiment, que són de l'obra dels anys 90 del segle passat i que són rics en ciment, fet que provoca alteracions a l'obra de maçoneria original. Després, s'aplicaran morters de calç com a nou revestiment i finalment una pintura d'acabat. Igualment, els treballs preveuen reparacions a les fusteries.

Vols formar part de la COMI JOVE?

La Comi Jove és una iniciativa impulsada per l'àrea de Joventut amb la finalitat de crear un grup de joves motivats i motivades que al llarg de tot l'any dugui a terme diferents trobades per tal de donar idees, debatre i promoure la participació juvenil en les activitats que s'organitzen des de Joventut. En definitiva, crear un espai de debat i transformador.

Qui pot formar-ne part?
Joves d'entre 18 i 30 anys, empadronats/des a la Canonja, i que es comprometin a tenir una participació activa.

Com fer-ho?
Si estàs animat/da en formar part d'aquesta engrescadora iniciativa, només has de visitar el PIJ i comentar-ho, o bé, escriure al WhatsApp 625 063 133.

S'obren les preinscripcions al Carnaval 2025

El passat dia 8 d'octubre va tenir lloc la reunió constitutiva de la Comissió de Carnaval 2025. I entre les diferents decisions es va prendre la d'obrir el període de preinscripció de participació al Carnaval de la Canonja.

A partir de **dimecres 16 d'octubre** s'obre el procés de preinscripció a la Rua de Carnaval 2025 que tindrà lloc previsiblement el dia 23 de febrer.

Per fer la preinscripció provisional, caldrà que la persona responsable de la colla digui el nom de la colla, el nombre de persones participants i el motiu de la disfressa. Més endavant, s'obrirà la inscripció definitiva on caldrà presentar la resta de dades. Durant la preinscripció també caldrà informar d'un correu electrònic on es rebrà tota la informació corresponent.

Apunta't a la castanyada més terrorífica!

El **31 d'octubre** torna a celebrar-se la castanyada més terrorífica de la Canonja amb el tradicional Castanyot de la Por i la ruta del Crit o Confit, que l'any passat va estrenar la seva primera edició amb molt d'èxit.

De sis de la tarda a nou del vespre, el Casal es transformarà en un espai terrorífic i maligne, on qui hi entri no sabrà si en sortirà... I recordeu!: els menors de 12 anys hauran d'entrar-hi acompanyats d'una persona adulta. Al llarg de la tarda els infants també podran fer la ruta del Crit o Confit, espantant al veïnat i aconseguint caramels picant al timbre de les cases participants. El mapa de la ruta es podrà recollir de cinc a sis de la tarda, durant el taller de pinta-cares que hi haurà al Casal.

Les cases que vulguin formar part d'aquest circuit de la por per donar llaminadures als infants i passar una tarda divertida, poden apuntar-se al Castell de Masricart **del 14 al 25 d'octubre**, i rebran una bossa amb caramels i una identificació per posar a la porta.

LaCanonja
redescobreix-la
www.lacanonja.cat

L'Escola d'Adults de la Canonja inicia el 40è curs

Aquest 1 d'octubre l'Escola d'Adults de l'Ajuntament de la Canonja ha iniciat l'any acadèmic on s'imparteixen cursos per a la població adulta del poble des del 1985, de manera ininterrompuda.

Prop d'una quarantena de persones estan motivades a voler continuar el viatge d'aprenentatge al llarg de la seva vida. Millorar el nivell de llengües en català o en castellà, tant de manera oral com escrita és el seu principal objectiu i, aconseguir-ho, amb la diversitat de nivells i perfils amb que l'alumnat arriba, és el gran repte que any rere any l'escola persevera en fer-ho possible.

Durant aquest curs, i amb la voluntat de donar cabuda i, per tant, resposta al major nombre d'interessos expressats, es desenvoluparan els programes i nivells de: Formació instrumental, nivells 1, 2 i 3 (alfabetització i millora i consolidació de la comunicació oral i escrita, matemàtiques i continguts socioculturals); Castellà oral A1 i Català nivell C1.

Som-hi, doncs! Endavant amb el 40è!.

Del 8 al 17 de novembre, Setmana de la Ciència

La Fundació Catalana per a la Recerca i la Innovació coordina les activitats que es porten a terme durant la Setmana de la Ciència, entre el 8 i el 17 de novembre amb els objectius fonamentals d'apropar la ciència i la tecnologia a la ciutadania i fomentar les vocacions científiques entre la gent més jove.

La Canonja, un any més, participa amb diverses activitats que tenen la ciència com a protagonista. D'entre les activitats que encara s'estan preparant us podem avançar que hi haurà una xerrada a càrrec de l'Observatori de la Qualitat de l'Aire, una xerrada divulgativa sobre dones científiques, un taller familiar a càrrec de l'IPHES i una gimcana pels carrers de la Canonja, la que caldrà apuntar-se prèviament per grups.

Ben aviat podreu trobar tota la informació a les xarxes i el web municipal.

És període d'adaptació a la llar d'infants

La llar d'infants "Mare de Déu de l'Esperança" va iniciar el curs 24/25 el dia 5 de setembre amb un total de 68 infants dividits en una estança d'I0, tres estances d'I1 i dues estances d'I2. Agraïm a les famílies la confiança dipositada en nosaltres. En aquests moments encara disposem places d'I1 (infants nascuts l'any 2023) i d'I2 (nascuts l'any 2022).

La incorporació d'un infant a la llar d'infants facilita que estableixi relacions amb altra canalla i diferents adults, però al mateix temps, suposa fer front a noves situacions: han de familiaritzar-se amb un nou entorn i entrar en relació amb infants i adults desconeguts fins a aquell moment.

El període d'adaptació fa referència als primers moments que el nen o nena passa a la llar d'infants. És un procés de vinculació que fa l'infant a les noves persones i els nous espais i materials que l'acolliran. Per a alguns pot ser que sigui la primera experiència de separació amb la família o el primer contacte amb una llar d'infants. Poden sorgir dubtes i interrogants: "Com ho viurà l'infant?", "Com em sentiré com a pare/mare?", "S'adaptarà a l'espai?", "I amb l'educadora?"... És normal, és una situació nova per tots i totes. Però des de la llar d'infants sempre estarem al costat de les famílies per acompanyar-los en aquest procés.

Llar d'Infants Mare de Déu de l'Esperança

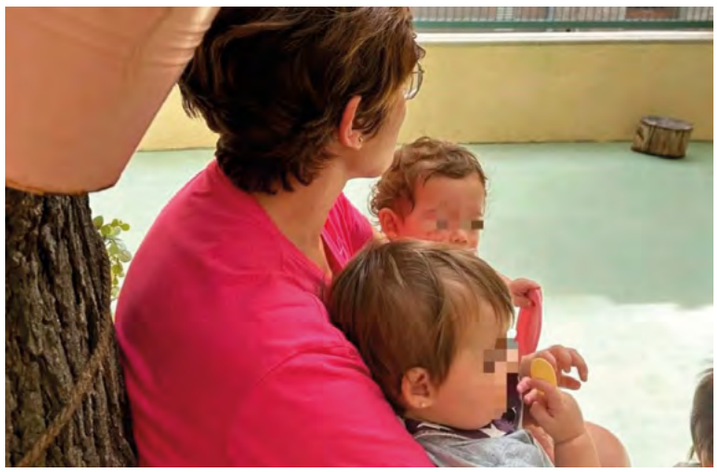

COMPARATIVA INGRESSOS I DESPESES RELATIVES A LA RECOLLIDA I ELIMINACIÓ DE RESIDUS, ANYS 2013-2025

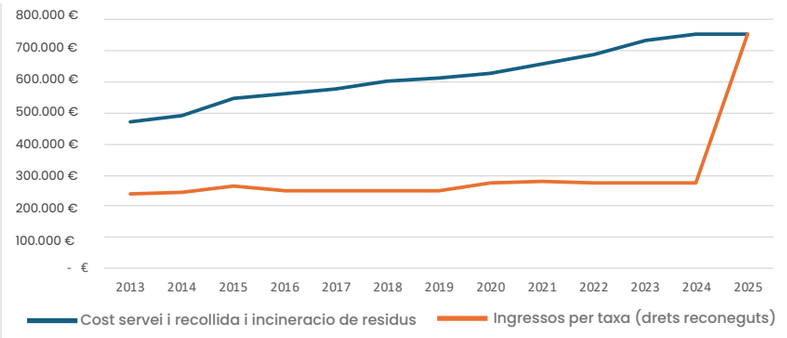

EVOLUCIÓ DEL TIPUS IMPOSITIU IBI URBÀ, ANYS 2013-2025

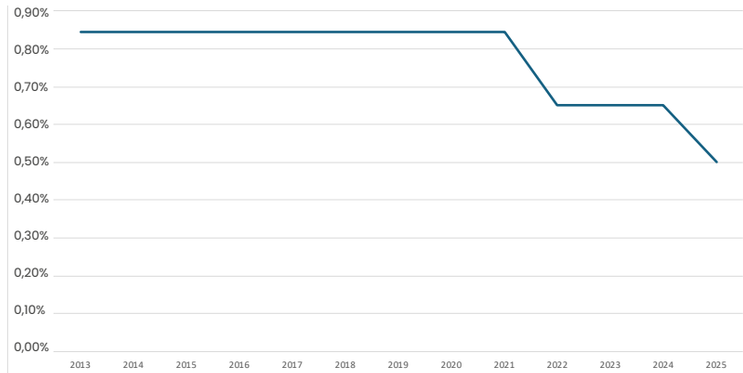

L'Ajuntament compensarà la pujada del rebut de la brossa amb una baixada de l'IBI del 23%

El ple ordinari, celebrat el dijous 3 d'octubre, va aprovar per unanimitat la modificació de l'ordenança fiscal reguladora de l'impost sobre béns immobles per reduir el tipus impositiu en un 23%. Com explica la regidoria d'Hisenda, Lidia Muñoz Granados, aquesta és una de les primeres accions que s'han pres per a poder frenar l'impacte que produirà a la ciutadania la pujada obligada de la taxa de la recollida i eliminació d'escombraries, l'any 2025.

I és que, en el mateix ple es va aprovar, amb els vots a favor de PSC i ERC i l'abstenció de Som Poble, la modificació de l'ordenança fiscal que regula l'impost de la recollida i eliminació d'escombraries per donar compliment a l'article 11 de la Llei 7/2022, de 8 d'abril, de residus i sòls contaminats per a una economia circular que especifica que "els costos relatius a la gestió dels residus, inclosos els costos corresponents a la infraestructura necessària i al seu funcionament, (...), hauran de ser sufragats pel productor inicial de residus" i que "en el cas dels costos de gestió dels residus de competència local, (...), les entitats locals establiran, en el termini de tres anys a comptar des de l'entrada en vigor d'aquesta llei, una taxa (...) que reflecteixi el cost real, directe o indirecte, de les operacions de recollida, transport i tractament dels residus, (...).

La regidora de Medi Ambient i Gestió de Residus, Glòria Virgili Gispert, explica que fins a l'últim moment les arques municipals han suportat el cost de la gestió de residus, "fins aquest any l'Ajuntament ha assumit el 64% del cost de la gestió de residus, recaient així només un 36% sobre el ciutadà, ara la llei ja no ens ho permet. El ciutadà haurà d'assumir el 100% del cost. Serà un increment significatiu, per això hem intentat minorar l'impacte amb la reducció de l'IBI". Així doncs, a la Canonja, segons el carrer, es pagaven 68 o 91 euros de gestió de residus, imports que portaven congelats des de fa més de deu anys i ara, per donar compliment a la llei, es veurà incrementat el rebut a 187 o 250 euros, respectivament. Glòria Virgili especifica que això significa que, amb l'increment, als canongins el cost de la recollida, gestió i/o eliminació de residus els hi costarà 0'51 o 0'68 euros al dia.

La restauració de la façana de Mestre Gols 2 conservarà els motius florals i carreuats

Les obres de restauració de la façana de l'edifici de Mestre Gols 2 van iniciar-se durant el mes de setembre. Cal posar en relleu que aquesta façana és una de les poques del municipi que conserva amb prou bon estat estucats amb motius florals i carreuats, i és per això que un cop muntada la bastida, i comprovat el bon estat dels estucats, s'ha pres la determinació d'efectuar una restauració conservativa, i s'ha aplicat una tècnica d'injecció de morters molt fluids, entre la capa dels estucs i la base del mur de maçoneria, per tal que aquests recuperin l'adherència original; excepte en la planta baixa, on l'estat dels revestiments originals era molt dolent o directament havien desaparegut. Durant els treballs efectuats les primeres setmanes s'ha pogut comprovar com la façana de l'edifici, datada l'any 1916, correspon a la rehabilitació d'unes façanes prèvies i provinents de l'obra d'agregació de diverses finques.

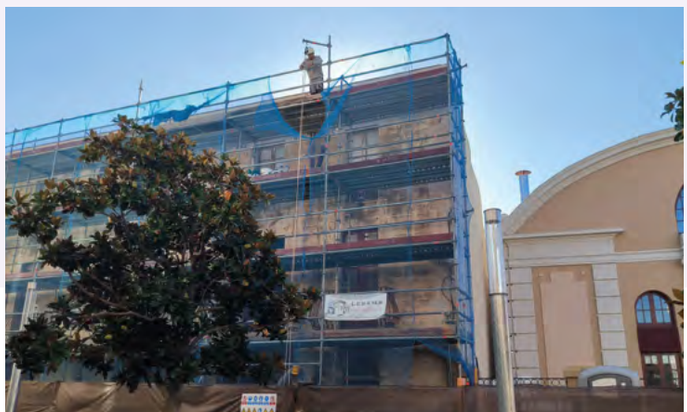

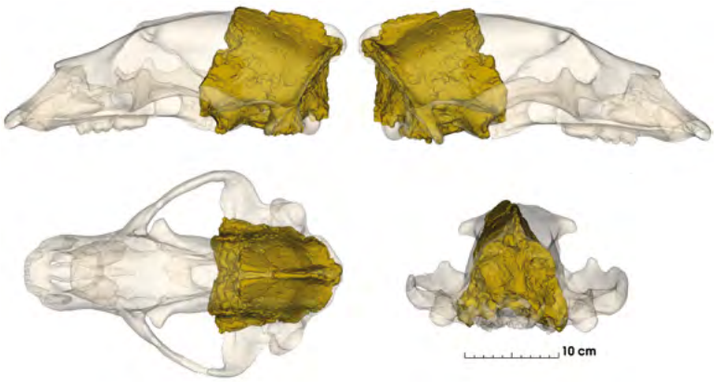

Reconstrucció crani d'Ursus deningeri recuperat al jaciment del Barranc de la Boella

Troben restes d'Ursus deningeri d'un milió d'anys al jaciment del Barranc de la Boella

Es tracta d'un fragment parcial de crani d'una espècie extinta que habitava a Euràsia durant el Plistocè i que està emparentat amb l'ós bru actual

Els treballs d'excavació han proporcionat nombroses restes de fauna i d'indústria lítica dels homínids que ocupaven aquest territori del Camp de Tarragona

Entre el 8 i el 28 de setembre s'ha dut a terme la 18a campanya d'excavació arqueològica consecutiva al jaciment del Barranc de la Boella, sota la direcció dels investigadors/es de l'IPHES-CERCA Palmira Saladié i Josep Vallverdú.

Eines de pedra d'un milió d'anys

Les excavacions d'enguany s'han concentrat en dues de les localitzacions tradicionals del jaciment: la Mina i la Cala 1. En totes dues s'ha ampliat la **col·lecció d'eines de pedra, considerada una de les més rellevants a Europa per aquesta cronologia.**

Aquesta col·lecció és objecte de dos articles científics recents publicats a revistes científiques internacionals. Ambdós estudis reforcen la hipòtesi que el jaciment del Barranc de la Boella representa una dispersió humana procedent d'Àfrica, que es va iniciar fa aproximadament 1,4 milions d'anys. Aquests primers grups humans portaven noves tecnologies, com la tecnologia acheuliana, coneguda popularment com la "cultura de les destrals de mà". Es tracta d'una de les primeres dispersions humanes cap a Europa que fins ara no havia estat reconeguda fora d'Àfrica, i està connectada amb evidències trobades a les portes d'Euràsia. Tot plegat recolza la hipòtesi de l'existència d'una ruta costanera de la Mediterrània septentrional per arribar a Europa occidental, concretament al Barranc de la Boella, on aquests grups humans van trobar abundants recursos.

Restes d'os, d'hipopòtams, de mamuts,... però que necessiten ser restaurades

A nivell de fauna, enguany s'han descobert noves restes d'**hipopòtams** i dels grans **mamuts** que van habitar el Camp de Tarragona, així com de **cavalls**, **bisons** i **cérvols**.

Cal destacar que les restes de fauna al Barranc de la Boella solen estar en un estat de conservació molt deficient, la qual cosa **fa necessàries tasques de restauració molt lentes i delicades.** Moltes vegades, els ossos extrets són gairebé irreconeixibles i requereixen molt treball per part de l'equip de restauració.

Gràcies al treball de restauració previ, durant l'hivern s'han estudiat les **restes parcials d'un crani** recuperat durant la campanya d'excavació anterior i que s'ha identificat com a ***Ursus deningeri***. Es tracta d'una **troballa excepcional** d'aquesta espècie extingida que habitava a Euràsia durant el Plistocè, i que es troba a la línia evolutiva de l'os bru actual, present al nord de la Península Ibèrica.

Fèmur d'hipopòtam trobat al nivell II.2 de la Cala 2 del Barranc de la Boella

Finançament

La intervenció en el jaciment del Barranc de la Boella s'emmarca en el projecte quadriennal "Evolució del paleoambiental i poblament prehistòric a les conques dels rius Francolí, Gaià, Siurana i rieres del Camp de Tarragona" aprovat pel Departament de Cultura de la Generalitat de Catalunya que alhora ha finançat la campanya (CLT009/18/00053) juntament amb l'Ajuntament de la Canonja.

L'institut visita els treballs al jaciment

A finals de setembre, durant la campanya d'excavacions arqueològiques, tot l'alumnat de 2n d'ESO, 4t d'ESO (de la matèria de Biologia i Geologia), i 1r de BAT (de la matèria de Geologia) de l'institut Collblanc, han realitzat una sortida pedagògica per conèixer de primera mà el jaciment del Barranc de la Boella. Les visites han estat guiades pels membres de l'Institut Català de Paleoecologia Humana i Evolució Social (IPHES) que treballen actualment en aquesta campanya (experts en diferents camps, com el de l'arqueologia i la geologia, entre d'altres). Poder conèixer de primera mà els treballs realitzats a un dels jaciments més antics d'Europa i que ha esdevingut un referent internacional gràcies a les restes d'eines de pedra i de fauna trobades, i en un espai tan proper a l'institut, ha estat molt interessant i profitós per l'alumnat, que ha pogut visualitzar com es porten a la pràctica alguns dels conceptes treballats a l'aula.

El dissabte 21 de setembre, també estaven previstes unes portes obertes al jaciment per tal que els mateixos científics poguessin donar a conèixer l'estat de la recerca i els treballs sobre el terreny, però es van haver d'anul·lar a causa de les fortes pluges. L'activitat "Arqueolab: descobrim la prehistòria", que s'havia de dur a terme durant aquesta jornada, s'està reprogramant per la Setmana de la Ciència.

Salvador Ferré Budesca

PSC-CP

Un govern municipal que aposta decididament per la cultura

La Canonja ha estat històricament un poble amb tradició d'activitat cultural. Entitats amb solera del nostre municipi van tirar del carro en èpoques passades (postguerra i annexió a Tarragona) en què la possibilitat que l'administració pública fes de motor cultural era impensable. Afortunadament, des de fa uns anys, primer amb la creació de l'EMD i més recentment amb la recuperació de la condició de municipi, els diferents governs municipals han fet una ferma aposta per la cultura i de forma progressiva han incrementat els recursos destinats, tant en la vessant d'inversions en equipaments com en programació d'activitats.

Un exemple d'aquesta sensibilitat per la cultura ha estat la recuperació per al gaudi de tota la ciutadania de l'edifici històric de l'Orfeó, convertint-lo en un equipament cultural municipal de primer ordre que ha servit de base per desenvolupar tot un projecte cultural que, sense deixar de banda experiències ja consolidades com les "Jornades de Màgia Impossible" o el cicle "Surt a la fresca", ha incorporat una programació teatral, cinematogràfica i musical de gran nivell. El balanç que se'n pot fer d'aquest any i mig d'activitat del teatre municipal és més que positiu, amb una ocupació mitjana gairebé del 80% i una acceptació i valoració molt alta per part dels espectadors.

Però no només l'activitat del teatre municipal farceix la programació cultural, iniciatives com la Setmana de la Ciència, exposicions, xerrades, presentacions literàries, o el servei biblioteca pública completen aquesta important oferta cultural de la qual gaudim a la Canonja.

Una oferta que, en breu, es veurà novament incrementada amb l'obertura de l'Espai Mammuthus, que molts veïns i veïnes van poder visitar en les jornades de portes obertes que es van fer la primavera passada i per al que s'estan tancant ja tots els tràmits administratius per a la seva posada en servei a principis del 2025.

Com diu Ronald Grätz, gestor cultural alemany i director del Goethe-Institut a Barcelona, "La cultura modela les identitats de les persones i reforça la cohesió social. Crea ponts, crea pau i és un agent econòmic significatiu. La cultura engloba modes de vida, religió, llei i ciència, tradició i innovació, art i música, idioma i literatura. En resum, la cultura és el que la gent crea. És la matriu de les persones i de la humanitat, i globalment, el motor més potent de canvi i integració".

Gaudim doncs de la cultura i de les oportunitats que el nostre municipi ens ofereix per assaborir-la.

Miquel Sabaté Pagès

SOM POBLE LA CANONJA

Qüestió de prioritats

Un aprenent de filòsof va dir: "Vivim en una societat acomodada, on exigim i critiquem, però individualment no aportem res".

El fet és que, quan treballem en equip, som invencibles. I això ve que, fa unes setmanes, es va celebrar una trobada on totes les entitats, associacions i col·lectius (esportius, culturals, recreatius, veïnals, educacionals...) es tornaven a presentar en públic amb la intencionalitat de fer-se visibles per tota la població, tant per aquella que les coneix, com per la qui ni tan sols sap que existeixen: era la Fira d'entitats.

Tot aquest teixit social, indispensable en qualsevol comunitat, està format per una munió de persones de diferents edats, estatus social, creences i idees, i amb un objectiu en comú, que és el de treballar de forma col·lectiva i altruista (molt important), amb la finalitat de donar a conèixer la seva passió.

Quina enveja que fem com a poble en tenir tant de teixit social i veure'l créixer dia rere dia. Però és aquí on trobem a faltar aquella empenta definitiva per part de l'ajuntament, que només les percep com a agrupacions pidolaires de subvencions i ajudes. Tot i que cal agrair la seva col·laboració amb els equips tècnics, no pas amb el grup musical, cal preguntar-vos el perquè no vàreu fer publicitat de l'acte a les vostres xarxes socials. I tenint en compte que fa poc s'ha creat una imatge publicitària del poble sota el lema de Redescobreix-la, no hagués estat coherent haver fet publicitat d'aquesta imatge en algun espai de la Fira? Al cap i a la fi, entitats com Handbol, Moto Club, Gegants, Mico, Mamut, Ball de Diables i Club excursionista, entre altres, són autèntiques ambaixadores de la Canonja arreu on van. Per tant, era un bon moment de vincular el logo a les entitats. Vaja, per què sinó, digueu-me, per què el volem, per fer adhesius? Si us plau, heu de creure amb el teixit social, cas contrari, permeteu-me una recomanació: canvieu el Redescobreix per Descobreix.

Però quina diferència si el que es tracta és de promocionar esdeveniments amb els quals l'Ajuntament creu, sota el pretext de potenciar el comerç local, sobretot, destinant recursos públics a grups musicals, a campanyes de publicitat a les xarxes socials, a la premsa, a la ràdio i fins i tot la TV comarcal.

Aquí, sens dubte, la medalla d'or se l'emporta una fira celebrada fa pocs dies, i on se serveix un producte típicament canongí, de km.0, i que té de base el llúpol.

Uns tant i els altres tan poc.

Marc Riu i Rusell

ESQUERRA REPUBLICANA La Canonja

Reciclar més per pagar menys

L'increment de la taxa del servei de gestió de la brossa ja ha arribat: un augment del 175%! Aquesta pujada és deguda a la llei 7/2022, que es basa en el principi de qui contamina paga. Obliga la ciutadania a assumir tot el cost d'aquesta gestió. I per què hem de pagar tant? Doncs perquè no reciclem bé.

Haurem de pagar més cara la crema del que tirem al contenidor gris. Des d'Europa ens diuen que el 2025 hem d'assolir un 55% de reciclatge. Però estem molt lluny. A la Canonja vam fer un ínfim 37,7% el 2022. **Així que, per pagar menys taxa, caldrà reciclar més i millor o no generar tants residus, que és el camí més sensat.** Però també hem de gestionar la brossa de manera diferent. No hem fet els deures abans.

Cal una major conscienciació de la ciutadania i cal implementar un sistema més eficaç. **El porta a porta ha demostrat ser el sistema més efectiu per assolir el repte.** Així ho indiquen les dades, ja que en les poblacions on s'aplica els índexs de recollida selectiva augmenten un 44% de mitjana. Per exemple, Flix va passar del 36% al 78% en instaurar el porta a porta. Manlleu, una població molt més gran, en els sis primers mesos del porta a porta va assolir un 83% en recollida selectiva. A més, a part d'altres beneficis per al poble, **aquest sistema permet aplicar el que es coneix com a taxa justa, de manera que la taxa que es paga depèn del que generem i reciclem.**

Però ara hem d'enfrontar aquest increment en la taxa que, per a moltes famílies, serà un problema greu. Per això l'**Ajuntament ha de compensar aquest increment, ja que té recursos per fer-ho.** Amb la baixada de l'IBI que efectuarà no es compensa ni de bon tros.

Cal premiar les famílies que gestionin correctament els residus, per tal d'incentivar el reciclatge. Per exemple, es poden **aplicar bonificacions** (amb subvencions o descomptes en la taxa) **a totes les famílies per l'ús habitual de la deixalleria o per l'autogestió de tota la fracció orgànica que generen**. Però també cal tenir en compte la renda de les famílies i la seva situació (monoparentals o nombroses...), per fer **un sistema més just a l'hora de pagar les taxes. És el que es coneix com a tarifació social, mecanisme que el nostre Grup Municipal ha defensat sempre.**

Estic convençut que les famílies de la Canonja faran tot el possible per millorar el reciclatge. Però també cal **que l'Ajuntament ajudi les famílies a compensar aquest increment tan elevat, ja que pot fer-ho.**

Agenda
octubre i novembre 2024

FINS AL 17 D'OCTUBRE

Fi del període de sol·licitud dels Premis per a estudiants de 2n de Batxillerat amb millor puntuació en l'expedient acadèmic, curs 2023/24.

DIJOUS 17 D'OCTUBRE

IMPOSSIBLE: Presentació del festival i espectacle "En mis zapatos" de Gonza Martini (Argentina)
Hora i lloc: 17 h, al Castell de Masricart

IMPOSSIBLE: Màgia de prop amb Tony Montana
Hora i lloc: 20 i 21.15 h, a l'OCTM - Orfeó Canongí Teatre Municipal
Preu: 10 €
Venda d'entrades a Codetickets.com i al Castell de Masricart

DIVENDRES 18 D'OCTUBRE

IMPOSSIBLE: Gran Gala Internacional de Màgia
Hora i lloc: 20.30 h, a l'OCTM - Orfeó Canongí Teatre Municipal
Entrades numerades: 12 € (abonament Gala Internacional i Maga Amèlie: 15 €)
Venda d'entrades a Codetickets.com i al Castell de Masricart

DISSABTE 19 D'OCTUBRE

IMPOSSIBLE: "Magia para reír" amb Marcos Ortega
Hora i lloc: 12 h, a la plaça d'Europa

IMPOSSIBLE: "Consiste en soñar" amb la Maga Amèlie
Hora i lloc: 19 h, a l'OCTM - Orfeó Canongí Teatre Municipal
Entrades numerades: 12 € (abonament Gala Internacional i Maga Amèlie: 15 €)
Venda d'entrades a Codetickets.com i al Castell de Masricart

DIUMENGE 20 D'OCTUBRE

IMPOSSIBLE: "Cacos" amb Campi Qui Pugui
Cercavila: 11.30 h, sortida des de la plaça del Castell

IMPOSSIBLE: "Pepín y Tartiflette" amb Pepín Banzo y Elena
Hora i lloc: 12.30 h, a la plaça d'Europa

DISSABTE 26 D'OCTUBRE

Scape Room Zombi
Hora i lloc: 21 h, al Sector Nord
Preu: 3 €
Organitza: A.V. Sector Norte

DEL 28 D'OCTUBRE AL 3 DE NOVEMBRE

Ampliació de l'horari d'obertura del cementiri per Tots Sants:
- del 28 al 31 d'octubre de 9 a 18 h.
- 1 i 2 de novembre de 9 a 20 h.
- 3 de novembre de 9 a 13 h.

DEL 29 D'OCTUBRE AL 29 DE NOVEMBRE

EXPOSICIÓ: Antoni Brosa, el triomf de l'excel·lència
Acte d'inauguració: el 29 d'octubre, a les 19 h, al Castell de Masricart
Horari i lloc de l'exposició: matins de dilluns, dimecres i divendres de 9 a 13 h i tardes de dilluns a divendres de 16 a 20 h, a la sala d'exposicions del Castell de Masricart
Organitza: Centre d'Estudis Canongins Ponç de Castellví

FINS AL 31 D'OCTUBRE

Fi del període de sol·licitud de les subvencions als esportistes, any 2024

DIJOUS 31 D'OCTUBRE

Taller de pinta-cares
Horari i lloc: de 17 a 18 h, al Centre Obert (Bisbe Miquel Domènech i Veciana, 1)

Ruta del Crit o Confit
Horari i lloc: de 18 a 21 h, ruta per les cases participants
Els veïns i veïnes que hi vulguin participar i que els infants passin per casa seva es poden inscriure al Castell de Masricart del 14 al 25 d'octubre

Castanyot de la por
Horari i lloc: de 18 a 21 h, al Centre Obert (Bisbe Miquel Domènech i Veciana, 1)

FINS AL 4 DE NOVEMBRE

Fi del període de sol·licitud d'ajuts per al pagament despeses de llibres i material escolar i per estudis universitaris, curs 2024-2025

DIMARTS 5 DE NOVEMBRE

Senalló de Contes
Hora i lloc: 17 h, a la Biblioteca Pública de la Canonja

DEL 8 AL 17 DE NOVEMBRE

Setmana de la Ciència

DISSABTE 9 DE NOVEMBRE

Teatre km 0: "Odiaràs al teu jefe" de Dramèdia Teatre
Hora i lloc: 20.30 h, a l'OCTM - Teatre municipal Orfeó Canongí
Preu: 8 € / Abonament km 0: 15 €
Venda d'entrades a Codetickets.com i al Castell de Masricart

DISSABTE 16 DE NOVEMBRE

Teatre km 0: "Tomàs, l'extraordinari home normal" de Clownic
Hora i lloc: 20.30 h, a l'OCTM - Teatre municipal Orfeó Canongí
Preu: 10 € / Abonament km 0: 15 €
Venda d'entrades a Codetickets.com i al Castell de Masricart

DIUMENGE 17 DE NOVEMBRE

Plantada Popular a la Riera de la Boella
Hora i lloc de sortida: 10 h, del parc dels Campsrodons. Cal portar got de casa

DIUMENGE 24 DE NOVEMBRE

Teatre pel 25N: "Ludere"
Hora i lloc: 19 h, a l'OCTM - Teatre municipal Orfeó Canongí
Entrada gratuïta amb reserva de 5 €, que es tornarà un cop validada l'entrada, a Codetickets i al Castell de Masricart

FINS AL 29 DE NOVEMBRE

Fi del període de sol·licitud de subvencions destinades a persones joves per al pagament del lloguer, any 2024

DIVENDRES 29 DE NOVEMBRE

Encesa dels llums de Nadal

DIVENDRES 6 DE DESEMBRE

Homenatge a Antoni Brosa
Hora i lloc: 20.30 h, a l'OCTM - Teatre municipal Orfeó Canongí
Preu: 10 €. Venda d'entrades a Codetickets.com i al Castell de Masricart

INFORMA'T DELS AJUTS I SUBVENCIONS MUNICIPALS AMB LA GUIA FÀCIL.

Sol·licita el teu ajut a la Seu Electrònica

31 D'OCTUBRE
AL CASAL

Vols formar part de la Ruta de la Por?

1. Apunta't al Castell de Masricart del 14 al 25 d'octubre, rebràs una acreditació per penjar a la porta i llaminadures per a repartir

2. Decora la teva casa amb motius terrorífics

DE 17 A 18 H

-Taller de PINTA CARES i recollida dels mapes de la Ruta de la Por

DE 18 A 21 H

-Ruta de la Por CRIT o CONFIT
-PASSATGE DEL TERROR